

Boletín Digital

del Grupo de Desarrollo Rural
del Medio Guadalquivir



2010

Boletín Número: 8



Estudiantes de Sociología Rural
visitan el Valle del Guadalquivir

SUMARIO

Las Jornadas de puertas abiertas demuestran otras posibilidades de producción en el Valle del Guadalquivir.

Un proyecto de voluntariado ambiental mejorará el estado de las riberas del Guadalquivir en El Carpio.

El Grupo de Desarrollo Rural del Medio Guadalquivir, entidad reconocida para prestar servicio de asesoramiento en producción ecológica.

Asociaciones locales señalizan una ruta senderista entre Las Pinedas y El Arrecife.

El Destino Turístico Valle del Guadalquivir ultima la creación del Centro de Interpretación del Río Guadalquivir.

Estudiantes de Sociología Rural visitan el Valle del Guadalquivir.

Señalada una ruta de senderismo por la campiña de Cañete de las Torres.

Paseos por el Valle del Guadalquivir: Museo de Ciencias Naturales de Guadalcazar.



LAS JORNADAS DE PUERTAS ABIERTAS DEMUESTRAN OTRAS POSIBILIDADES DE PRODUCCIÓN EN EL VALLE DEL GUADALQUIVIR

Se busca consolidar los productos de la huerta del Valle del Guadalquivir, los cítricos y otros cultivos como el aloe vera.

El Grupo de Desarrollo Rural del Medio Guadalquivir ha celebrado las I Jornadas de puertas abiertas en el campo de demostración de cultivos situado en la finca "El Encinarejo Alto", finca cedida por la Fundación Francisco Martínez Benavides y situada entre Palma del Río y Posadas.



Momento de las jornadas

Las jornadas que fueron presentadas por el alcalde de Posadas, D. Juan Antonio Reyes y el gerente del GDR Medio Guadalquivir, D. Jesús Orcaray, contaron con la presencia de unas 60 personas entre agricultores, comercializadores y técnicos de la comarca del Medio Guadalquivir, los cuales pudieron observar "in situ" la tecnología de producción de los cultivos instalados así como sus principales incidencias.

El alcalde de Posadas destacó la necesidad de buscar instrumentos para mejorar la comercialización y la venta en radios cortos y a su vez animó a los asistentes a utilizar instrumentos de venta y promoción a través de la marca La huerta del Valle del Guadalquivir.

El campo de demostración ha tenido por objeto desde su inicio demostrar las posibilidades de producción de cultivos distintos a los tradicionales dependientes de las ayudas comunitarias buscando otras producciones alternativas hortofrutícolas, u otros cultivos con destino distinto al consumo humano. Actualmente el campo de demostración se encuentra dividido en 3 partes, un campo de demostración de cultivos hortícolas y aromáticos no leñosos, un campo de cítricos y un campo de cultivos leñosos, aunque éste último no está instalado completamente.

En la visita se pudo observar las producciones hortícolas de verano, donde se está probando con distintas variedades de cultivos de tomates, sandías, berenjenas, pimientos y melón, comparando las producciones tanto al aire libre, bajo umbráculo así como en invernadero.



Momento de las jornadas

Ha sido de especial interés el cultivo de aloe vera recientemente instalado, como una alternativa de futuro a tener en cuenta y en la cual se llevará a cabo un seguimiento agronómico y económico para demostrar la viabilidad en la producción y su adaptación a los requisitos del mercado.

Por último las jornadas concluyeron con la visita al campo de cítricos, donde se mostraron todo el abanico de variedades y patrones que llevan instalados casi cuatro años y en los cuales se están estudiando rendimientos por variedades y la adaptación de las producciones tanto para destino en fresco como para la industria.



Con estas jornadas el campo de demostración de cultivos se consolida como un instrumento de transferencia de conocimientos útil al sector agrario de la comarca, que esta abierto al público y al servicio del agricultor, buscando la demostración de producciones alternativas y la consolidación de producciones imprescindibles para la comarca como es el caso de los cítricos.



Momentos de las jornadas

Quedan pendientes retos como la mejora de comercialización a través de la marca territorial Valle del Guadalquivir y la búsqueda de nuevas producciones alternativas, para ello ya se está trabajando en producciones de paulownia, con destino a biomasa o biocombustible, frutales como el almendro, granado, higuera, etc. las cuales se implantarán en el campo de demostración próximamente.

UN PROYECTO DE VOLUNTARIADO AMBIENTAL MEJORARÁ EL ESTADO DE LAS RIBERAS DEL GUADALQUIVIR EN EL CARPIO

Este proyecto lo promueve el GDR Medio Guadalquivir con la colaboración del Ayuntamiento de El Carpio, y su objeto es el restaurar los parajes más representativos de las riberas del río Guadalquivir en su paso por el municipio a través de actuaciones como limpieza del cauce, plantaciones de especies forestales, señalización y diseño de rutas senderistas, etc.



Embalse de El Salto, Río Guadalquivir, El Carpio

Durante el próximo otoño tendrá lugar el trabajo previo de organización y gestión de las actividades de restauración ambiental, las cuales se desarrollarán entre los meses de febrero, marzo y abril de 2011 por un grupo de alrededor de 15 voluntarios de la localidad.

Esta iniciativa del GDR ha recibido una ayuda de la Consejería de Medio Ambiente a través de la convocatoria anual de subvenciones para proyectos locales de voluntariado ambiental, siendo uno de los ocho proyectos seleccionados en toda la provincia de Córdoba.

EL GDR MEDIO GUADALQUIVIR ENTIDAD RECONOCIDA PARA PRESTAR SERVICIO DE ASESORAMIENTO EN PRODUCCIÓN ECOLÓGICA

Desde el pasado mes de marzo el ADR del Medio Guadalquivir ha estado trabajando en continuas gestiones con la Administración para ser reconocida como entidad RASE (entidad reconocida para prestar servicio de asesoramiento en producción ecológica), optando por la diversificación agraria de la comarca con otros sistemas de manejos agrarios, mas respetuosos y sostenibles con el medio.



Los trabajos realizados hasta la fecha han consistido en un estudio de viabilidad de la agricultura ecológica en la comarca, así como localizar a productores que tengan sus explotaciones en producción ecológica o en proceso de conversión a la misma, las industrias agroalimentarias también son objeto de estudio.



Detalle de la Producción Ecológica

Con esto se pretende dar asesoramiento en lo referente a manejo de explotaciones ecológicas, así como a temas legislativos y ayudas a la agricultura ecológica, buscando estructurar el sector de la agricultura ecológica en el valle del Guadalquivir.

El segundo paso será promover el conocimiento y divulgar información sobre los alimentos ecológicos, obligación como entidad RASE, este es uno de los objetivos reflejados en el II Plan Andaluz de Agricultura Ecológica.

Fomentar el consumo de productos ecológicos es uno de los retos que se persiguen dentro de la comarca del medio Guadalquivir, para ello el ADR del Medio Guadalquivir pretende fortalecer el sector con la creación de una asociación de productores y comercializadores en ecológico en su ámbito de actuación.

ASOCIACIONES LOCALES SEÑALIZAN UNA RUTA SENDERISTA ENTRE LAS PINEDAS Y EL ARRECIFE

El pasado domingo 26 de septiembre lugar esta peculiar actividad de educación ambiental organizada por la Asociación para el Desarrollo Rural del Medio Guadalquivir con la colaboración del Ayuntamiento de La Carlota.

Los protagonistas de la señalización fueron un grupo de más de 30 voluntarios de todas las edades convocados a través de las asociaciones de mujeres de Las Pinedas (MUPI) y de El Arrecife (MUDARREF); y el escenario la ruta senderista Las Pinedas - El Arrecife - La Torrontera.



Explicaciones al inicio de la ruta

Tras una breve explicación del trabajo que se iba a hacer, los participantes iniciaron el camino en Las Pinedas a las 10 de la mañana, haciendo las señalizaciones con pintura para indicar el recorrido correcto de forma que cualquier persona que desee realizar esta ruta en el futuro pueda seguirla sin miedo a perderse.

En poco más de tres horas de marcha se alcanzó el final de la ruta en el Parque de la Torrontera de El Arrecife, donde se hizo un pequeño descanso antes de iniciar el regreso en autobús.



Un participante en la marcha señalizando la ruta

La ruta señalizada tiene siete kilómetros de longitud y recorre los principales paisajes que definen el territorio de La Carlota: ondulados campos de cereal, olivar y girasol, restos de dehesa con encinas centenarias, arroyos con vegetación de ribera, blancos cortijos y casas de colonos, etc.



Participantes reunidos junto al alcornoque singular de El Lentisco

Esta actividad se encuadra en el proyecto denominado "Naturaleza Escondida del Valle del Guadalquivir. Tesoros por Descubrir" puesto en marcha por la ADR Medio Guadalquivir y que está desarrollando desde 2008 con el objetivo de difundir valores ambientales poco conocidos de los pueblos de la comarca y acercar la naturaleza a la población local. En ese año 2008 tuvo lugar la actividad piloto del proyecto en el municipio de Bujalance, y a comienzos de octubre se realizará la señalización participativa en Cañete de las Torres, donde se ha diseñado una ruta que recorre las diferentes áreas de campiña presentes en su territorio.

EL DESTINO TURÍSTICO VALLE DEL GUADALQUIVIR ULTIMA LA CREACIÓN DEL CENTRO DE INTERPRETACIÓN DEL RÍO GUADALQUIVIR

El Valle del Guadalquivir, contará en breve entre sus instalaciones turísticas con un Centro de Interpretación del Río Guadalquivir, emblema e insignia de la marca Valle del Guadalquivir.

Este centro ubicado en Palma del Río en el entorno de la desembocadura del Genil en el Guadalquivir, ha sido financiado por el Grupo de Desarrollo Rural del Medio Guadalquivir, tanto por los fondos Feader como a través de la Iniciativa de Turismo Sostenible del Valle del Guadalquivir, Un Nuevo Espacio Turístico.

El desarrollo y la puesta en valor del Río Guadalquivir es una de las principales apuestas que desde la Junta de Andalucía se está realizando como foco de atracción turística. Este centro va a ser un referente a nivel andaluz que acercará a turistas y a lugareños a conocer mejor a ese gran recurso que baña a Andalucía, así como todas sus posibilidades en cuanto a turismo activo, naturaleza y patrimonio.



El Grupo de Desarrollo Rural del Medio Guadalquivir, con su apuesta por el desarrollo del Destino Valle del Guadalquivir, viene a demostrar que está realizando una importante labor turística, mediante la creación de novedosas infraestructuras, creando nuevos productos turísticos y apoyando al empresariado turístico del territorio.

Entre los diferentes proyectos en ejecución y además del Centro de Interpretación dedicado al Guadalquivir en Palma del Río, nos encontramos con una Casa Rural en Villafranca de Córdoba, un Hotel Rural en Bujalance, un Centro de Recepción de Visitantes en Almodóvar del Río, la recuperación del Guadalquivir como un producto turístico en Posadas, la instalación de un pantalán en Encinarejo, y el producto gestionado por el GDR y que está a punto de comenzar a funcionar, denominado Ruta Taurina del Valle del Guadalquivir, “de Manolete a El Cordobés”, iniciativas con un presupuesto de más de 4 millones de euros.

El destino turístico Valle del Guadalquivir, se va a convertir en el paraguas integrador y unificador de sinergias bajo el que se han de desarrollar todas las actividades turísticas y lúdicas que se realicen en este amplio nuevo espacio turístico.

Bienvenido al Valle del Guadalquivir
Agua, Patrimonio y... Vida

En el Corazón de Andalucía
Frutos del Guadalquivir

saltar intro

Plaza de los Pósitos 1, 3ª planta, 14730 Posadas (Córdoba) - Tfn: 957 630 972 / 957 632 084 - Fax: 957 630 877 - Correo Electrónico: info@medioaguadalquivir.org

Aceite Naranjas La Huerta Turismo

valle del guadalquivir

Detalles de la Web del Valle del Guadalquivir

ESTUDIANTES DE SOCIOLOGÍA RURAL VISITAN EL VALLE DEL GUADALQUIVIR

El Grupo de Desarrollo del Medio Guadalquivir ha acogido esta semana a estudiantes de la Escuela de Verano “2010 ESRS SUMMER SCHOOL”. Este encuentro promovido por el Instituto de Estudios Sociales Avanzados de la Junta de Andalucía, se organiza cada dos años desde 1985 en diferentes lugares de Europa, como un medio de reunir a estudiantes de doctorado y postdoctorado de Sociología Rural con especialistas líderes en este campo de la Unión Europea.



Grupo de estudiantes en la sede del GDR

Estos jóvenes universitarios de diferentes países como México, Finlandia, Alemania, Turquía, etc. se reúnen este año en torno a la temática “Mirando al mundo rural, pensando sobre lo global: Nuevos desafíos y oportunidades para los estudios rurales”.



Grupo de estudiantes en la sede del GDR



El GDR Medio Guadalquivir, se reunió con estos jóvenes mostrándoles sus instalaciones, y manteniendo a continuación una reunión en la que se expuso el papel de este grupo de desarrollo y su repercusión en el territorio.

Uno de los puntos más destacables de esta reunión fue la exposición de la Estrategia Territorial del Valle del Guadalquivir, eje central del desarrollo rural de este territorio.

Tras resolver algunas dudas expuestas por los estudiantes de sociología rural, se les ofreció la posibilidad de conocer in situ algunos de los proyectos que han sido financiados por el GDR Medio Guadalquivir, y que son símbolo inequívoco de la importancia del desarrollo rural, social y económico del Valle del Guadalquivir.



Grupo de estudiantes en la sede del GDR

La visita comenzó en el Alojamiento Rural "Rivero Rural" de Posadas, donde se dio a conocer la importancia que tiene el turismo rural en una zona agrícola como es el Valle del Guadalquivir. También se visitó la empresa "Plantas Continental", donde se mostró todo el proceso de elaboración de nuevas variedades de rosales, además de cultivos como la paulownia para biomasa, y plantaciones de olivo.

En Palma del Río, se visitó la Oficina de Turismo, tras la cual los alumnos disfrutaron de un periodo de tiempo libre, y de un almuerzo donde pudieron degustar platos típicos, en un lugar pintoresco como es el Convento de Santa Clara.

La jornada finalizó con una visita al Castillo de la Floresta en Almodóvar del Río, donde conocieron de primera mano, el funcionamiento de una empresa que se ha encargado de poner en valor el patrimonio del municipio de Almodóvar, y que se ha convertido en una de los referentes del turismo de la provincia y de Andalucía.

Los alumnos de la "2010 ESRS SUMMER SCHOOL", tras la jornada transmitieron al GDR su satisfacción por el encuentro organizado.

SEÑALIZA UNA RUTA DE SENDERISMO POR LA CAMPIÑA DE CAÑETE DE LAS TORRES

El pasado sábado por la mañana un grupo de 15 cañeteros convocados a través de asociaciones locales desafiaron a la lluvia para hacer el señalamiento de este nuevo recorrido senderista por Cañete de las Torres.



Participantes al inicio del recorrido

La ruta señalizada parte del núcleo urbano y sus 5,5 kilómetros de recorrido circular transcurren por los principales paisajes que definen el municipio; campiña olivarera y campos de cereal, numerosas cortijadas, vegetación en los arroyos, etc. La señalización realizada permitirá que cualquier persona que desee recorrer esta ruta en el futuro pueda seguirla sin miedo a perderse.



Esta actividad se encuadra en el proyecto denominado "Naturaleza Escondida del Valle del Guadalquivir. Tesoros por Descubrir" puesto en marcha por la Asociación para el Desarrollo Rural del Medio Guadalquivir con el objetivo de difundir valores ambientales poco conocidos de los pueblos de la comarca y acercar la naturaleza a la población local. La metodología creada ya se ha aplicó en 2008 en Bujalance, señalizando la Ruta de las Vías Pecuarias con la colaboración de estudiantes del Colegio Inmaculada del Voto; y hace solo dos semanas en La Carlota, donde gracias a la participación de las asociaciones de mujeres locales se creó el recorrido Las Pinedas – El Arrecife – Parque de la Torrontera.



Cartel descriptivo de la ruta



**Si desea suscribirse
a este Boletín,
póngase en contacto
con nosotros**

info@medioguadalquivir.org

Paseos por el Valle del Guadalquivir

MUSEO DE CIENCIAS NATURALES DE GUADALCAZAR

Se ubica en La Torre Mocha de la localidad, monumento emblemático que data del siglo XVII, el cuál ha sido restaurado y acondicionado para esta finalidad, y cuenta con alrededor de novecientas piezas, minuciosamente clasificadas en cuatro plantas dedicadas a varias disciplinas como son la paleontología, mineralogía, gemología y entomología.

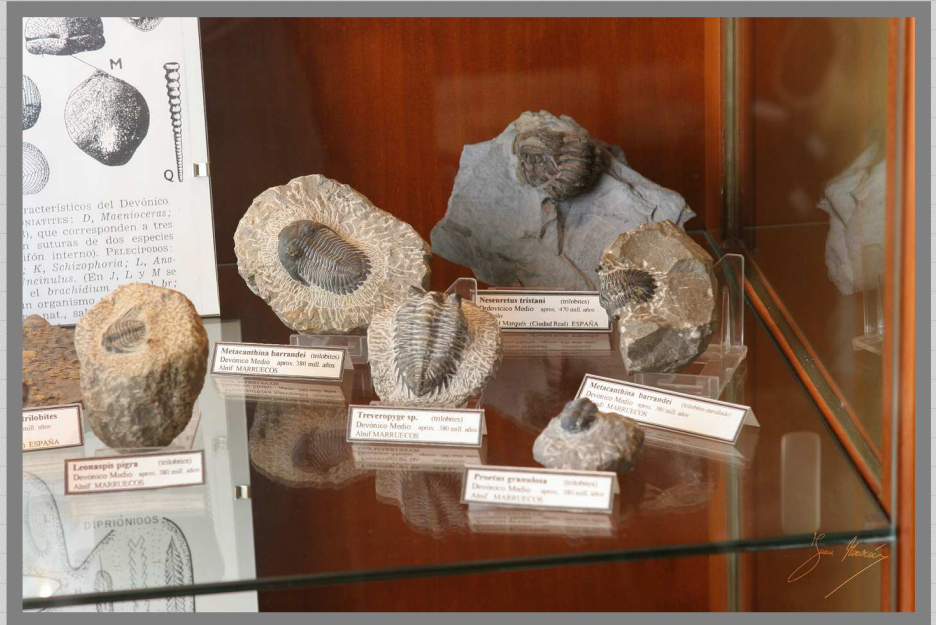

Actualmente cuenta con un aula educativa y didáctica de entomología en la que cabe destacar una pieza de gran relevancia cedida por la Sociedad Andaluza de Entomología, basada en un panal de avispas, probablemente el más grande del mundo. Próximamente está prevista la apertura de una nueva sala de registros fósiles basada exclusivamente en el periodo del Mioceno.

El Museo de las Ciencias consta de 4 salas distribuidas en el interior de la Torre Mocha, distribuidas de la siguiente manera:

1º Sala de Paleontología: En ésta sala se realiza un viaje a la Prehistoria, y se pueden observar desde fósiles del Cámbrico con edades de 450 millones de años, pasando por las distintas eras geológicas, Ordovícico, Pérmico, Jurásico... hasta el Cuaternario, visualizándose en cada vitrina el rastro evolutivo de las especies a lo largo de la historia de la vida. Esta sala cuenta con más de 900 registros fósiles.

2º Sala de Mineralogía y Gemología: Esta sala está dedicada a la colección de minerales provenientes de toda Andalucía y del Sur de Castilla la Mancha, usted podrá contemplar más de 500 registros minerales, desde Cuarzos hasta Calcitas..., además de dos vitrinas dedicadas exclusivamente a Gemas preciosas.

3º Sala Educativa e interactiva: Esta sala cuenta con microscopios, lupas, telescopios para que los niños y los no tan niños interactúen con material de laboratorio, y muestras preparadas por nosotros tanto de insectos, minerales... Además contamos con dos ilustraciones entomológicas de Mariposas, correspondientes al territorio español y al europeo, también en ésta sala se puede presenciar los minerales fluorescentes que cambian de tonalidad al someterlos a luz ultravioleta.

4º Sala: Es una sala dedicada exclusivamente a muestrarios y exposiciones de toda clase de insectos, desde enormes mariposas de los trópicos hasta los escarabajos más comunes de nuestros territorios.

Horario de apertura:

Sábados de 11:00 a 14:00 horas y domingos de 17:00 a 19:00 horas.

También se pueden concertar visitas con el encargado de su apertura, Ismael de la Torre, al teléfono 679297943



valle del guadalquivir

agua, patrimonio y... vida

www.valledelguadalquivir.es

Promueven:



Financian:



Colaboran:



CÓRDOBA 2016
Ciudad Europea de la Cultura